Российская Федерация
Иркутская область
Иркутское районное муниципальное образование

АДМИНИСТРАЦИЯ

Комитет по управлению муниципальным имуществом и жизнеобеспечению

Рабочего Штаба ул., д. 17, Иркутск, 664001
Тел. (3952) 718-049
Факс (3952) 718-049
E-mail: kumi@irkraion.ru
http://irkraion.ru

от 25.05.2020 № 2561
на № _____ от _____

Сообщение о возможном установлении публичного сервитута на части земельного участка с кадастровым номером 38:06:000000:3851.

1. Орган рассматривающий ходатайство об установлении публичного сервитута: администрация Иркутского районного муниципального образования.

2. Цель установления публичного сервитута: эксплуатация сооружения «ВЛ-10кВ Усть-Балей - Заготзерно от ПС 35/10кВ Усть- Балей до опоры 142 с. Тихоновая Падь», ходатайство Открытого акционерного общества «Иркутская электросетевая компания».

3. Земельный участок, площадью 1 кв.м., расположенный по адресу: Иркутская область, Иркутский район, Иркутское лесничество, Гороховское участковое лесничество, Технический участок № 1 ОАО "Родники", кварталы №№: 127, 130, 133ч-135ч, 137, 140, 144ч, в границах согласно приложению 1.

4. Ознакомиться с поступившим ходатайством об установлении публичного сервитута и прилагаемым к нему описанием местоположения границ публичного сервитута, подать заявление об учете прав на земельные участки: 664007, г. Иркутск, ул. Карла Маркса, д. 40, к 1, этаж 4, каб. 434, вторник, четверг с 08-00 до 17-00, перерыв с 12-00 до 12-48. Срок подачи заявлений об учете прав на земельные участки: 30 календарных дней со дня опубликования настоящего сообщения.

5. Настоящее сообщение подлежит опубликованию в газете «Ангарские огни», размещению в информационно-телекоммуникационной сети «Интернет» на официальном сайте Иркутского районного муниципального образования www.irkraion.ru

6. Публичный сервитут необходим для эксплуатации сооружения «ВЛ-10кВ Усть-Балей - Заготзерно от ПС 35/10кВ Усть- Балей до опоры 142 с. Тихоновая Падь».

7. Выбор места размещения линейного объекта обусловлен технологическими требованиями, экономической целесообразностью и минимально возможными пересечениями с земельными участками, находящимися в частной собственности.

Определение границ публичного сервитута выполнялось аналогично требованиям об определении размеров земельных участков для размещения воздушных линий электропередачи и опор линий связи, обслуживающих электрические сети согласно постановлению от 11.08.2003 № 486 «Об утверждении Правил определения размеров земельных участков для размещения воздушных линий электропередачи и опор линий связи, обслуживающих электрические сети».

8. Описание местоположения границ публичного сервитута: схемы расположения границ публичного сервитута приложение к настоящему сообщению.

Председатель Комитета А.Г. Речицкий

Коровина Е.В.,
718004

Приложение 1
к постановлению администрации
Иркутского районного
муниципального
образования
от «___»_____2020 г №_____

СХЕМА РАСПОЛОЖЕНИЯ ГРАНИЦ ПУБЛИЧНОГО СЕРВИТУТА

Площадь испрашиваемого публичного сервитута на часть земельного участка 38:06:000000:3851 - 1 кв. м		
Обозначение характерных точек границ	Координаты, м	
	X	Y
1	2	3
–	–	–
н1	422436.75	3315257.47
н2	422436.41	3315258.41
н3	422435.47	3315258.06
н4	422435.81	3315257.12
н1	422436.75	3315257.47
Система координат МСК-38, зона 3		

Площадь, кв.м.	Цель установления публичного сервитута
1	Для эксплуатации линейного объекта “ВЛ-10кВ Усть-Балей - Заготзерно от ПС 35/10кВ Усть- Балей до опоры 142 с. Тихоновая Падь”

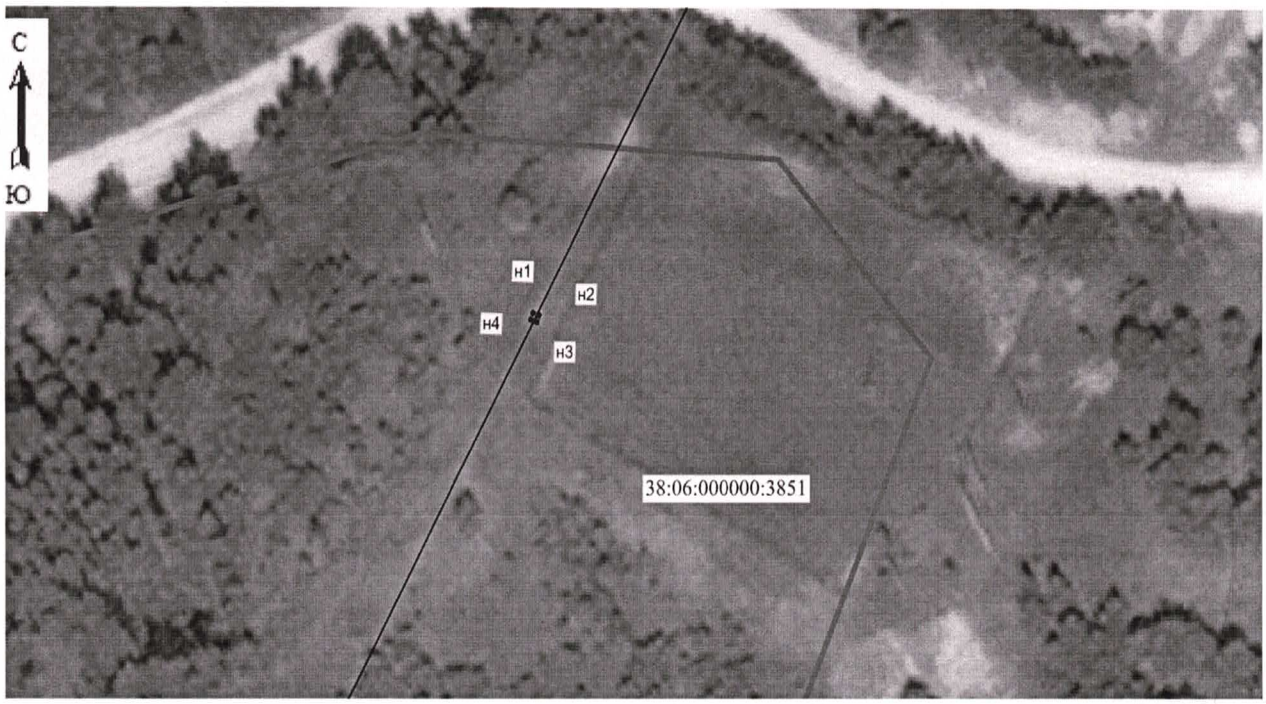

Масштаб 1 : 1 300

-- граница образуемой части земельного участка (проектные границы публичного сервитута)

-- граница земельного участка, внесенного в ЕГРН, в отношении которого испрашивается сервитут

-- линия электропередач «ВЛ-10кВ Усть-Балей - Заготзерно от ПС 35/10кВ Усть- Балей до опоры 142 с. Тихоновая Падь»

38:06:000000:3851 – кадастровый номер земельного участка

• н1 -- обозначение характерных точек публичного сервитута

Заместитель Мэра района И.Б. Кузнецов